ИНДУСТРИАЛЬНАЯ КАРАГАНДА

История – в лицах и событиях

Областная общественно-политическая газета

Издается с 11 сентября 1931 года

№ 86 (23070)
5 августа 2023 года, суббота

www.inkaraganda.kz www.instagram.com/indkaraganda.kz/ www.facebook.com/indkaraganda/ indkrgd@mail.ru

Взять быка за рога

Как вырастить и продать крупный рогатый скот по рекордной цене.

3

Проверка давлением

В любой момент готовы расшириться, увеличить количество смен и сотрудников.

5

Эпидемия пластмассовых людей

6

СИТУАЦИЯ

«Оставьте санаторий!»

Родители боятся, что их дети не смогут получать должного лечения

Светлана СВИЧ

«Березка» заканчивает свой последний сезон. В сентябре она перестанет существовать как отдельное медицинское учреждение. С этого времени маленькие жители региона, нуждающиеся в восстановлении после перенесенных или хронических заболеваний, будут проходить лечение в отделении реабилитации новой многопрофильной детской областной больницы.

«Но это – не одно и то же!» – уверяют родители пациентов и сами сотрудники санатория. Они категорически против закрытия одного из старейших детских медицинских учреждений. В минувший четверг взрослые устроили на территории санатория стихийное собрание, куда пригласили депутатов городского маслихата. В один голос все просят оставить «Березку», где оздоравливаются тысячи ребят со всей области.

Неполноценная замена

«Березка» – отголосок советской системы здравоохранения, когда восстановлению и профилактике детских заболеваний отводилось немаловажное значение. Она была построена еще в 1957 году в спальном районе города. За это время там вырос шикарный парк для прогулок – с высокими деревьями, клумбами, аллеями, скамейками и даже скульптурами, были сделаны спортивные площадки и футбольное поле. Отдельно возведена школа, где дети осваивали учебную программу, чтобы не отставать из-за болезни от сверстников. В большом четырехэтажном кирпичном корпусе подопечные не только лечились, но и с пользой проводили время. Стены холла и залов расписаны разноцветными рисунками, в коридорах много цветов, на окнах – тюли. Да, пожалуй, несовременно, без керамических плит на полу и пластиковых дверей, но чисто, светло и очень уютно.

– В БОЛЬНИЦЕ ШКОЛЫ НЕТ И НЕ ПРЕДВИДИТСЯ – ЭТО ЗНАЧИТ, ЧТО МЫ ВЫНУЖДЕНЫ БУДЕМ ПОСТОЯННО ПРОПУСКАТЬ УРОКИ, ЧТО НЕМИНУЕМО СКАЖЕТСЯ НА УСПЕВАЕМОСТИ. КРОМЕ ТОГО, ЗДАНИЕ СТОИТ В ГОЛОЙ СТЕПИ, ТАМ НЕТ НИ ОДНОГО ДЕРЕВЦА, КУСТИКА – ГДЕ ДЕТИ БУДУТ ГУЛЯТЬ?

В санаторий приезжали поправляться дети с четырех до 18 лет. Диагнозы пациентов не самые тяжелые, но требующие постоянной поддержки: хронические бронхиты, тонзиллиты, гаймориты, астма, аллергия, пиелонефриты, ревматоидные заболевания, гастриты. Здесь они посещали соляную шахту, пили кислородные коктейли, ходили на физиопроцедуры и прогревания, массажи, занимались лечебной физкультурой. Плюс соблюдалось правильное санаторное питание с отдельным номером стола в зависимости от заболевания. А также ежедневные прогулки на свежем воздухе и зимой, и летом, подвижные игры. Курс лечения составлял месяц. Многие после такого восстановления находились в ремиссии по полгода, некоторым хватало заряда здоровья и на год. Те, кто посещал санаторий два-три раза в год, вообще забывали об обострениях. Желающих попасть туда всегда было хоть отбавляй, палаты никогда не простаивали.

Коллектив состоит не только из медицинских работников – врачей и медсестер, но также из воспитателей и нянечек в группах, инструкторов физкультуры и учителей-предметников. Но недавно сотрудники неожиданно узнали, что дорабатывают свой последний сезон. В конце августа «Березка» закрывается. С сентября дети будут получать лечение в реабилитационном центре новой областной детской больницы. Родителей уверяют, что там спектр услуг намного шире и пациентов смогут лечить еще эффективнее. Но направленность центра – общее поддержание сил и здоровья, поэтому это не полноценная замена санаторию, считают родители. И минусов у такого переезда – тоже немало.

СТР. 2 ➤

Поможем собрать ранец

ОБРАЗОВАННАЯ НАЦИЯ

Предпринимателей, меценатов и просто неравнодушных жителей области приглашают принять участие в общенациональной акции «Дорога в школу». Каждый может посодействовать детям из малообеспеченных семей подготовиться к новому учебному году.

Акция «Дорога в школу» стартовала 1 августа под лозунгом «Твори добро!» Управление образования призывает проявить гражданскую активность и по мере своих возможностей поддержать нуждающиеся семьи, облегчив им сборы детей.

Помочь можно несколькими способами. Так, производители и продавцы школьной формы и обуви могут принять активное участие в организации ярмарок и продавать свои товары по сниженным ценам. Любой желающий может взять в школе список нуждающихся, выбрать одного или нескольких детей и приобрести им канцелярские товары, рюкзаки или одежду. Можно просто помогать деньгами. Акция продлится до 30 сентября.

Кроме того, в школах области продолжается работа по оказанию материальной помощи детям из различных категорий за счет средств фонда всеобуча. Эта помощь предоставляется ученикам, которые получают АСП, детям из семей с низким среднедушевым доходом, детям-сиротам и оставшимся без попечения родителей, а также оказавшимся в чрезвычайной ситуации, и иным категориям, которые определяет коллегиальный орган школы – попечительский совет. Денежные средства перечисляются родителям на карточный счет, что позволит им совместно с детьми самостоятельно выбрать школьную форму, обувь, канцелярские товары и другие необходимые предметы.

В этом году размер денежной помощи составляет 40 567 тенге.

Соб. инф.

ДЕНЬ РАБОТНИКОВ ТРАНСПОРТА

Третье поколение руля

Вот уже 35 лет он бессменно работает на одном и том же месте. Стал продолжателем трудовой династии шоферов. Коллеги говорят об Иване Васильченко как об отличном сотруднике, любящем свое дело и всегда готовом прийти на помощь в трудовых буднях.

Иван Дмитриевич родился в Караганде. Окончил школу, потом училище по специальности «Водитель» и после был призван в Советскую Армию. Служил в военно-воздушных силах – тоже водителем. После армии в 1988 году устроился в автобусный парк № 3 Караганды. С тех пор ежедневно в любую погоду, будь то жара или ненастье, он садится за руль и выезжает на дороги города, развозя пассажиров по маршруту.

– С детства я хотел сесть за руль. Слушая истории своего деда и отца, которые работали на автобусах, я понял, что мне это интересно, – говорит И. Васильченко. – Еще когда был дошкольником, отец брал меня в дальние поездки на своем автобусе, мне это очень нравилось. Помню, как в первый раз сел за руль – тогда мне было девять лет. Отец взял меня с собой в поездку, в пионерский лагерь, что находился далеко за городом. И когда мы возвращались домой, я попросил его дать мне сесть за руль, и он разрешил. И хотя это была грунтовая, степная дорога – эти ощущения я не забуду никогда, и после этой поездки понял, что это мое.

Вот так уже 35 лет он и трудится на одном месте, крутя баранку и колеся по дорогам родного города. Встает рано утром, еще до рассвета, едет на работу, целый день – череда светофоров, перекрестков, остановок. Вечером – мойка и заправка автобуса, если нужно – устранение неисправностей, постановка в стояночный бокс и путь домой. По словам Ивана Дмитриевича, он получает удовольствие от самого процесса управления большой машиной, несмотря на все тяготы и напряжение.

– Мы все работаем в коллективе, в котором важен каждый – и мойщик автобуса, и слесарь по ремонту, и диспетчер, – говорит Иван Васильченко. – Самое сложное в работе водителя – нести ответственность за пассажиров. Своим коллегам в канун профессионального праздника хочу пожелать здоровья, хороших дорог, семейного счастья, а женам водителей – терпения!

Лиэль СТЕПКИНА
Фото Александра МАРЧЕНКО

Официальные (рыночные) курсы валют: EUR/KZT 486.44 USD/KZT 445.01 RUB/KZT 4.75 CNY/KZT 62.03

По данным Национального Банка Казахстана на 4 августа 2023 года, 18.00

РАБОЧИЕ ПОЕЗДКИ

Вода, благоустройство, дороги

Аким Карагандинской области Ермаганбет Булекпаев встретился с жителями Балхаша. Общение прошло в новом формате – глава региона не слушал традиционные отчеты, а вышел на прямой диалог с горожанами.

НОВЫЙ ФОРМАТ ОБЩЕНИЯ С ЧИНОВНИКАМИ БАЛХАШЦАМ ПРИШЕЛСЯ ПО ДУШЕ.

Но сначала аким области посетил ряд значимых объектов и ознакомился с реализацией проектов в сфере ЖКХ. В частности, глава региона посмотрел, как идут реконструкция водопроводных сетей, набережной, ремонт дорог и благоустройство. Также побывал в новой поликлинике, открытой по программе государственно-частного партнерства. На сегодняшний день медицинское учреждение обслуживает более 19 тысяч человек. Завершился объезд посещением поселка Шашубай.

Далее во Дворце культуры им. М. Хамзина прошла встреча с населением. Сразу со входа в здание было понятно, что прием будет идти по-новому. Желающих поговорить с Ермаганбетом Булекпаевым встречали и регистрировали в фойе. Людям выдавали талоны с номерами и в зависимости от сути вопроса направляли к ответственным специалистам или напрямую к акимам города и области. Движение электронной очереди можно было отследить на мониторах, также был обустроен зал ожидания с игровой детской зоной.

Вместе с главами региона и Балхаша на вопросы граждан отвечали руководители отделов с представителями различных секторов по Карагандинской области, полицейские, прокуроры, экологи и специалисты «КазАвтоЖол».

Первым на диалог с акимом вышел председатель городского совета ветеранов Тайтолеу Жуманов, который поднял проблему обеспечения питьевой водой. По его словам, уровень влаги в скважинах Токырау становится все ниже, подземные источники истощаются. Этому способствуют бесконтрольный расход воды заводом для бытовых нужд, полив в частном секторе и увеличивающееся число автомоек. В качестве выхода из ситуации ветеран предложил комбинату использовать ресурсы озера, сервисам по мойке авто применять оборотное водоснабжение, а в частных домах как можно быстрее наладить поливную систему непитьевой водой.

Вопрос распределения земель и налогообложения по ним с Ермаганбетом Булекпаевым обсудил еще один старожил – Жомарт Жакенов. Новый формат общения с чиновниками балхашцу пришелся по душе.

– По моему мнению, очень удобно, чувствуешь себя ближе к акиму. Раньше встреча проходила в зале Дворца культуры, мы говорили в микрофон, что-то было не слышно. А так получается личный прием, разговор проходит индивидуально. При необходимости привлекаются нужные специалисты, – поделился мнением пенсионер.

Помимо главы региона, самое большое число желающих было к руководителям сектора ЖКХ. Люди обращались по вопросам благоустройства дворов, отопления, электроснабжения, тарифов и т.д. Например, жительница дома в микрорайоне «Шашубай» Татьяна Мацыгина рассказала, что в ее квартире проблемы с теплом. Зимой и вода, и батареи холодные.

– Который год у нас такое положение. Уже ко всем обращалась, приезжала комиссия, но результата нет. Скоро холода, не хочу, чтобы история повторилась. Дома маленький ребенок, старики. Надеюсь, сейчас меня услышат и помогут, – пожаловалась пожилая женщина.

С проблемой аварийного жилья к акиму области обратилась Амина Темирбек. Она с семьей уже несколько лет ждет обещанного переселения.

– Я живу в микрорайоне «Конырат», улица Балхашская, 24. Наш дом официально признали аварийным. В некоторых подъездах люди не живут. Сказали, в этом году переселят, выдадут временное жилье, но до сих пор тишина, а у меня маленькие дети. Хочется, чтобы до зимы что-то предприняли, – рассказала Амина.

С обращением на встречу пришли не только жители Балхаша, но и Шашубая. Они рассказали, что в поселке есть заброшенные дома, некоторые из которых привели в порядок и заселили. Население попросило Ермаганбета Булекпаева посодействовать в восстановлении остальных многоэтажек и выделить жилье гражданам из социально уязвимых категорий. А также уделить внимание благоустройству.

Встреча с населением продолжалась 2,5 часа. На приеме акима области побывало около 70 балхашцев. Самые частые темы – это проблемы водоснабжения, благоустройства, качества дорог, ЖКХ, здравоохранения, ветеринарии, спорта и т.д. Ответы на вопросы жители получали сразу, а те из них, которые требуют длительного решения, внесли в протокол для дальнейшего рассмотрения. По некоторым обращениям были даны поручения ответственным лицам.

Виктория БУХАНЦЕВА
г. Балхаш

ЧП

Без ухудшений

За жизнь девятерых подопечных Центра оказания специальных социальных услуг для детей Карагандинской области, отравившихся неизвестным веществом 30 июля, продолжают бороться врачи. Шестеро находятся в реанимации, еще трое – в нейробоксированном отделении.

Напомним, что чрезвычайное происшествие произошло в медико-социальном учреждении для детей с тяжелыми ментальными нарушениями. Чуть более чем за сутки в многопрофильную детскую больницу и инфекционный центр Караганды оттуда поступили 14 подростков с жалобами на сильную интоксикацию, высокую температуру, боли в животе, тошноту. К сожалению, одного ребенка спасти не удалось – он скончался в стенах больницы. На помощь карагандинским медикам были отправлены столичные специалисты – главный внештатный детский инфекционист, главный детский реаниматолог, три токсиколога, неврологи, пульмонолог, психиатры во главе с министром здравоохранения Ажар Гиният. У пациентов были взяты анализы на все вирусы, бактерии и другие экзогенные вещества. Предварительный диагноз «пищевое отравление» у всех поступивших не подтвердился, сейчас проводится обширное исследование для выяснения причин отравления.

И.о. руководителя МСУ и 12 сотрудников были отстранены от работы, расследованием занялась межведомственная следственно-оперативная группа из числа опытных сотрудников правоохранительных и специальных органов.

На данный момент в связи с улучшением самочувствия четверо детей выписаны назад в центр, состояние остальных стабильное, без ухудшений.

Соб. инф.

ОКРУЖАЮЩАЯ СРЕДА

Неочищенная? Штраф

Светлана СБРОДОВА

После проверки «зеленого» десанта выявлены два предприятия – ТОО «ГРЭС Топар» и Балхашская ТЭЦ ТОО «Kazakhmys Energy», где не соблюдали Экологический кодекс. Об этом рассказал руководитель департамента экологии по Карагандинской области Дархан Исжанов во время выступления на брифинге Региональной службы коммуникаций.

По его словам, мониторинговая группа работала в прошлом году. В обоих случаях были выявлены нарушения. Хотя они и не несли серьезной угрозы здоровью населения, какого-либо ущерба для окружающей среды, а имели локальный характер, все-таки предприятия привлекли к ответственности.

– Например, хозяйственно-бытовые сточные воды ТОО «ГРЭС Топар» не очищались, – пояснил он. – И все потому, что сооружение для этого было в разрушенном состоянии и не работало. Из-за этого сбросы сточных вод на золоотвал также проводились без очистки. А это уже нарушение пункта 2 статьи 216 Экологического кодекса РК. На этом же объекте были выявлены и другие неприятные факты. Среди них – несоответствие параметров трубы в кузнечном цехе. Песок складировался в открытых бочках, а это отклонение от проектного решения, в неустановленном месте складировались ТБО. В итоге предприятию выписано три штрафа на общую сумму 2,9 миллиона тенге.

Как отметил главный эколог региона, нарушения выявили и в ходе проверки Балхашской ТЭЦ. Там установили, что неправильно эксплуатировалось пылегазоочистное оборудование на эмульгаторе № 1.

– Был негерметичен гидрозатвор, имелись подсосы воздуха в сопло слива пульпы, – уточнил Дархан Исжанов. – Установили и факт неконтролируемого объема подачи воды в эмульгаторы, отклонение от нормы аэродинамического сопротивления, объема газа и прочее. В топливно-транспортном цехе не было разгрузочного рукава. В итоге на предприятие было наложено два штрафа на сумму 1,3 миллиона тенге.

На сегодняшний день, по словам руководителя департамента экологии, ТОО «ГРЭС Топар» и Балхашская ТЭЦ в полном объеме выплатили штраф в пользу государства. Так как все природопользователи обязаны принимать максимальные меры по минимальному воздействию на окружающую среду. Более того, как отметил Д. Исжанов, на указанных энергетических предприятиях практически все нарушения экологического законодательства уже устранили.

– Мы выявляем, выдаем предписания и следим за тем, чтобы в дальнейшем подобные нарушения не допускались, – сказал он. – В обозначенных энергетических компаниях также работает производственно-экологический контроль, который ведет свою работу.

СИТУАЦИЯ

«Оставьте санаторий!»

СТР. 1

– Мы и наши дети очень расстроились, когда узнали, что «Березку» хотят закрыть. Этот санаторий нам очень нужен, – говорит Гульзат Сеитова. – Нам сказали, что в реабилитационный центр будут направлять детей с более серьезными заболеваниями, долечивать ОРВИ и бронхиты, как сейчас, уже не станут, потому что эти диагнозы мало оплачиваются из фонда ОСМС. Двое моих детей приезжают сюда каждые три месяца, и состояние их здоровья значительно улучшается. Мне тоже очень удобно, что пока они тут оздоравливаются, я могу работать, а не брать больничный и сидеть с ними дома без денег. Мы писали запрос в Министерство здравоохранения, откуда нам пришел ответ: лечение будет составлять от 14 до 21 дня, то есть его сроки сократятся. Кроме того, дети не пропускают школьную программу – учителя здесь так хорошо занимаются, что учебный год дочка-второклассница закончила на 4 и 5. В больнице школы нет и не предвидится – это значит, что мы вынуждены будем постоянно пропускать уроки, что неминуемо скажется на успеваемости. Кроме того, здание стоит в голой степи, там нет ни одного деревца, кустика – где дети будут гулять? Или за все время лечения свежего воздуха им не видать?

– У меня ребенок-инвалид с бронхиальной астмой тяжелой степени и аллергией, – добавляет еще одна мама. – Мы не можем ходить в школу и учимся на дому. Каждые полгода приезжаем сюда на лечение, после чего сыну намного легче. Здесь у него специальный стол в столовой, прогулки, учителя с ним занимаются. А в больнице будут только процедуры.

«Переводим детей в лучшие условия»

В управлении здравоохранения уточняют: это не закрытие, а реорганизация, в процессе которой «Березка» присоединяется к многопрофильной областной детской больнице.

– В нормативах сети здравоохранения таких отдельных структурных подразделений, как санаторий, нет, они все должны быть в составе многопрофильных больниц, – пояснила руководитель управления здравоохранения Карагандинской области Бибигуль Толегенова. – Поэтому все дети будут проходить реабилитационное лечение на ее базе. Фонд «Қамқорлық» оснастил больницу полным комплектом для оказания широкого спектра реабилитационных услуг на сумму свыше 300 млн тенге. В санатории сейчас есть только физиотерапия и соляная шахта. В больнице же – залы ЛФК, шунгитовая комната, бассейн Посейдона, несколько соляных залов, современная аппаратура. Мы специально обучали медсестер, которые теперь будут работать по новым стандартам оказания реабилитационных услуг.

Что касается сокращения мест пребывания, то это явление временное. На сегодня реабилитацию в отделении могут проходить 60 человек. К началу сентября фонд «Қамқорлық» дооснастит второе отделение реабилитации, после чего там будут оздоравливаться одновременно 200 детей в возрасте от 0 до 18 лет. Мы просто переводим детей в лучшие условия. Здание санатория остается в ведении управления здравоохранения, здесь разместится медицинский колледж.

По словам главного врача области, в связи с реорганизацией сокращения кадров не предвидится. Весь медицинский персонал переходит в больницу, а учителя-предметники – в медколледж. Кроме того, управление образования готово трудоустроить учителей начальных классов.

Что касается филиала санатория «Березка» в Темиртау, который тоже подвергся реорганизации, там все останется по-старому. Внутри центральной больницы собственных свободных площадей нет, поэтому санаторий юридически присоединяется к ней, но остается в своем здании. Уже готовится проектно-сметная документация на проведение капитального ремонта, в следующем году его также оснастят современным оборудованием.

Фото автора

ЮБИЛЕИ

У истоков «цифры»

Светлана СВИЧ

В Карагандинском университете им. академика Е.А. Букетова прошла XI Международная научно-практическая конференция «Цифровая трансформация науки и высшего образования: отечественный и зарубежный опыт», посвященная 90-летию академика, почетного гражданина Карагандинской области Зейноллы Мулдахметова.

ЗЕЙНОЛЛА МУЛДАХМЕТОВИЧ ЯВЛЯЕТСЯ ПОЧЕТНЫМ ГРАЖДАНИНОМ ГОРОДА КАРАГАНДЫ. ЗВАНИЕ ПРИСВОЕНО 22 АВГУСТА 2001 ГОДА ЗА БОЛЬШОЙ ВКЛАД В СТАНОВЛЕНИЕ И РАЗВИТИЕ НАУЧНОГО И ОБРАЗОВАТЕЛЬНОГО ПОТЕНЦИАЛА ГОРОДА.

Выбор тематики конференции неслучаен, так как 8 июня на пленарном заседании Совета иностранных инвесторов Глава государства Касым-Жомарт Токаев отметил, что цифровизация является для Казахстана приоритетом национального уровня. По словам Президента, наша страна намерена стать одним из крупнейших и наиболее продвинутых цифровых хабов Евразии.

Зейнолла Мулдахметов родился 3 августа 1933 года в селе Октябрь Северо-Казахстанской области, с 1965-го проживает в Караганде. После окончания Алма-Атинского педагогического института работал учителем химии в сельской школе. Интерес к науке побудил его поступить в аспирантуру, по окончании которой работал преподавателем Казахского государственного университета, проректором Целиноградского педагогического института, старшим научным сотрудником ХМИ АН КазССР в 1989 году, проректором Карагандинского государственного университета. Свою трудовую деятельность он продолжил в Чимкентском химико-технологическом институте, затем в Карагандинском государственном университете в должности ректора. С 1988-го и в последующие годы был академиком-секретарем ЦК МН-АН Республики Казахстан. Им написано более 350 научных трудов, 6 монографий, проведены важные исследования в области физической химии. Под научным руководством Зейноллы Мулдахметовича подготовлены 3 доктора и 13 кандидатов наук.

За плодотворный и многолетний труд в области науки он удостоен высоких наград – орденов Красного Знамени, «Знак Почета», почетных грамот Верховного Совета КазССР и медалей «За доблестный труд», «Заслуженный деятель наук РК». Также награжден орденом «Парасат».

Зейнолла Мулдахметович является почетным гражданином города Караганды. Звание присвоено 22 августа 2001 года за большой вклад в становление и развитие научного и образовательного потенциала города, подготовку высококвалифицированных кадров, воспитание молодого поколения и активное участие в жизни Караганды.

В сложнейшие 90-е годы в образовательную сферу постсоветского пространства основы цифровой трансформации высшего образования привнес академик Михаил Карпенко. Вместе с группой энтузиастов, используя достижения в информационно-коммуникационных технологиях того времени, он создал Букетов университет, который дистанционно обучал студентов ряду востребованных специальностей на территории десятка государств. При этом учебный контент готовился лучшими умами Москвы. Достоянием общественности стало учебное спутниковое телевидение, видеолекции по всем предметам и многие другие инновации, которые привлекали молодежь.

В Казахстане по инициативе Михаила Карпенко и Зейноллы Мулдахметова был открыт Казахстанско-Российский университет с 17 филиалами в наиболее крупных городах страны. В итоге в Казахстане появился фундамент цифровизации высшего образования, к этому процессу больше были привлечены школы, колледжи и лицеи.

В ходе конференции поздравительный адрес от имени Президента Казахстана вручил юбиляру аким Карагандинской области Ермаганбет Булекпаев. Академик также получил поздравления от председателя Мажилиса Парламента РК Ерлана Кошанова, председателя Сената Парламента РК Маулена Ашимбаева, президента НАО «Национальная академия наук РК» Кунсулу Закарья и других.

Фото Жангелді ӘБДІҒАЛЫМОВА

Взять быка за рога

Как вырастить и продать крупный рогатый скот на аукционе по рекордной цене

АУЫЛ АМАНАТЫ

РЕФОРМЫ В ДЕЙСТВИИ

Фархат КИНЖИТАЕВ

Государство оказывает сельхозтоваропроизводителям большую поддержку, однако проблемных вопросов остается еще много, рассказывает руководитель ТОО «АгроСистема» из Бухар-Жырауского района Айнура Мукаева. Например, необходимо вкладывать средства в развитие сельской инфраструктуры, чтобы местные жители не уезжали в города, а трудились на родной земле и были уверены в завтрашнем дне.

– ЦЕЛИ НАШИ АМБИЦИОЗНЫЕ – ВОЙТИ В ТОП-5 РЕПРОДУКТОРОВ ПОРОДЫ КАЗАХСКАЯ БЕЛОГОЛОВАЯ В КАЗАХСТАНЕ. ДЛЯ ЭТОГО УПОР ДЕЛАЕТСЯ НА КАЧЕСТВО ПРОДУКЦИИ.

ТОО «АгроСистема», возглавляемое карагандинской предпринимательницей, включает в себя несколько структурных подразделений, расположенных в селе Акоре. Основное направление – животноводство, специализация – воспроизводство племенного крупного рогатого скота породы казахская белоголовая с качественными характеристиками содержания в условиях резко континентального климата. Кроме того, на собственных посевных угодьях здесь растут пшеница, ячмень, овес и вика, которые идут на корм для скота. Построены коровники, зерносклад, общежитие для рабочих. Электроснабжение осуществляется за счет солнечных панелей. Тракторный парк имеет технику зарубежного производителя «John Deere» и других заводов-производителей. Как отмечает Айнура Маратовна, главная задача, которую ставит перед собой руководство, – сделать компанию ведущим предприятием Казахстана по производству племенного скота породы казахская белоголовая. И все предпосылки для этого есть – в июле 2023 года на аукционе племенных быков, проходившем в рамках Дня поля «Jana Dala/ Green Day-2023» в Акмолинской области, трое карагандинских акбасов компании были проданы по рекордной цене. Один из быков ушел с аукциона за 1,5 млн тенге. «По образному выражению нашего представителя, быков ТОО «АгроСистема» расхватали как горячие пирожки», – улыбается она.

– Концепция нашего проекта предусматривает разведение крупного рогатого скота мясного направления, адаптированного для наших климатических условий. То есть выдерживающего ветровую нагрузку и морозы до -50 зимой и при этом сохраняющего высокий показатель привеса, случки и отела. В 2015 году, когда образовалось ТОО «АгроСистема», мы приобретали скот у крупных племзаводчиков Казахстана, речь идет о маточном поголовье коров. На сегодняшний день воспроизводство полностью собственное, применяется естественное и искусственное осеменение. В результате планомерной работы специалистов, привлечения консультантов из Канады процент покрытия у нас составляет порядка 89%, а выход живых телят – 97%. На данный момент поголовье скота составляет 890 голов, до сотни лошадей. Цели наши амбициозные – войти в ТОП-5 репродукторов породы казахская белоголовая в Казахстане. Для этого упор делается на качество продукции, – отмечает глава хозяйства.

Почему именно казахская белоголовая, или акбас? Животные имеют крепкое здоровье и прекрасную выносливость разных температурных режимов, хорошо чувствуют себя в условиях обширных пастбищ, легко преодолевают большие расстояния при перегонах, что для Казахстана играет ключевую роль. Благодаря такой универсальности акбасов легко можно разводить в любом регионе страны. Выращивают эту породу в основном выгульным беспривязным способом – в летнее время стада просто выгоняются на пастбища. В плане рациона казахская белоголовая абсолютно неприхотлива. Отел обычно происходит легко, теленок рождается в среднем весом 25-30 кг. Осложнений с родами у казахских белоголовых практически не встречается, да и сами телята рождаются, как правило, здоровыми и крепкими, без врожденных патологий, и болеют очень редко. У них отличная воспроизводительная способность, мраморность мяса, высокий убойный выход (52-60%).

– Для нас одним из важных показателей являются внешние характеристики, или экстерьер КРС – фенотип, бочкообразное туловище, белая холка и ноги. Каждый год у нас проходит бонитировка – комплексная оценка животных, которая проводится в целях определения их племенной ценности. Также важны привес и вес животного. Мы достигли того, что в этом году по этим показателям занимаем лидирующие позиции в стране. К примеру, согласно принятым критериям восьмимесячный теленок казахской белоголовой должен весить не менее 180 кг, у нас же – 200-220 кг. Это очень высокий показатель. А в 14-месячном возрасте наш бык достигает веса до 530 кг, то есть среднесуточный привес составляет порядка 2-2,5 кг. Хочу заметить, что при этом мы не применяем стимуляторы роста. В части кормов используются сено, концентрированные корма, мел и соль, – рассказывает Айнура Мукаева.

Всю зиму в условиях буранов и морозов крупный рогатый скот проводит в открытых загонах, оборудованных только ветрозащитой. В ТОО «АгроСистема» приезжают фермеры, забирают быков и никогда не жалуются на их фертильность.

Большим подспорьем для компании стали различные государственные программы поддержки сельхозтоваропроизводителей. Так, ТОО «АгроСистема» получает субсидии на содержание и приобретение маточного поголовья крупного рогатого скота, а также ряд других субсидий и преференций. В то же самое время глава хозяйства указывает на излишнюю бюрократизацию в сфере страхования рисков, непоследовательность реформ, проводимых в отрасли животноводства. «Это сложный и напряженный бизнес, результат которого виден не сразу. Государство, например, сегодня все приоритеты отдает развитию молочного животноводства, завтра – все законы смотрят в сторону переработки, послезавтра – еще что-то новое. Отсутствует единая программа развития сельского хозяйства страны, по которой развиваешь, производишь, вкладываешь в то или иное направление», – сетует руководитель компании. Как и для других сельхозтоваропроизводителей региона, большой проблемой остается дефицит кадров. Не хватает не только узких специалистов – агрономов, ветеринаров и зоотехников, но и рабочих простых специальностей – пастухов и скотников.

– Хотя агроиндустрия активно развивается, в отрасль приходят новые технологии, но мы не можем удержать на селе молодежь. Если государство обеспечит активную поддержку подрастающего поколения на селе через социальные «плюшки» и другие привлекательные «заманилки», повысит статус тружеников села, то отрасль будет иметь перспективы. Кроме того, необходимо вкладывать средства в инфраструктурные проекты, внедрять программы развития этих территорий. Не будем даже говорить про Интернет, у нас стабильного и качественного водоснабжения в некоторых населенных пунктах нет. Нужно строить и ремонтировать дороги, обеспечивать доступное образование и здравоохранение в сельской местности, тогда население не будет стремиться уезжать в города, а строить и обустраивать жизнь своей семьи на месте, – уверена Айнура Мукаева.

Бухар-Жырауский район

ОБЩЕСТВО

Достойной старости ради

Наталья ФОМИНА

Текущий год для пенсионной системы Казахстана – юбилейный. 25 лет назад, в 1998 году, наша республика первой из стран СНГ осуществила реформу пенсионного обеспечения с постепенным переходом на накопительную пенсионную систему. С тех пор изменилось немало. Мы решили лично посетить Карагандинский областной филиал АО «ЕНПФ», чтобы узнать, как там обстоят дела на сегодняшний день.

Томиться не придется

Первое, на что невозможно не обратить внимания в эти жаркие летние дни, – прохлада во всех операционных залах офиса. Кондиционеры работают исправно – все для комфорта посетителей. Попав вовнутрь, вы сразу оказываетесь у стойки ресепшн, где вас встретит компетентный консультант с вопросом: «Чем я могу вам помочь?» Озвучив ему цель визита, будете направлены либо в соответствующий зал к специалисту, либо в зону самообслуживания, которая здесь тоже имеется. Она представляет собой небольшой уютный уголок с офисной мебелью и компьютерами. Там, имея с собой флэш-карту с ЭЦП (электронной цифровой подписью), вы можете получить услуги ЕНПФ самостоятельно в режиме онлайн. При необходимости, кстати, все тот же консультант или кто-то из свободных специалистов фонда могут оказать вам помощь, подсказать, что и как делать.

За стойкой ресепшн раскинулся просторный зал ожидания. Очередь электронная – по талонам. Табло с номерками – в зоне видимости. Кресел хватает на всех. Люди не томятся в очередях – нужный номерок загорается довольно быстро.

– А дальше посетитель попадает в операционный зал нашего филиала, – говорит Мусреп Хасенов, директор Карагандинского областного филиала АО «ЕНПФ». – Несмотря на доступность услуг в формате онлайн, многие вкладчики по-прежнему предпочитают личное посещение. Особенно увеличилось число обращений после вступления в силу с 1 июля текущего года Социального кодекса Республики Казахстан, который открыл новые возможности для наших вкладчиков по управлению своими пенсионными накоплениями. Все обращения посетителей стекаются в основном сюда, где опытные и компетентные сотрудники окажут консультацию и примут документы для оказания пенсионных услуг.

Главное – довольный клиент

Одна из них – главный специалист операционного отделения филиала Баян Жушнова. Она трудится в пенсионной системе с марта 2000 года. Неоднократно поощрялась руководством фонда грамотами и благодарственными письмами, а в 2018 году была удостоена звания заслуженного работника фонда. На вопрос: «С чего же начинается день в ЕНПФ?» с улыбкой отвечает: «С хорошего настроения».

– Позитив очень важен. Потому что люди должны уходить от нас довольными. Ведь мы предоставляем вкладчикам услуги, консультируем, отвечаем на все вопросы. Только по выплатам ежедневно обрабатываем по 50 заявлений, – говорит Б. Жушнова.

Самой популярной услугой она называет получение вкладчиками выписки со своего пенсионного счета, а в последнее время – услугу по переводу 50% от суммы своих пенсионных накоплений в инвестиционные компании. Интересуются посетители и единовременной выплатой пенсионных накоплений на улучшение жилищных условий или оплату лечения. Особенно актуален этот вопрос с 1 июля 2023 года для пенсионеров по выслуге лет (военнослужащих, сотрудников правоохранительных органов и специальных служб). С вступлением в силу Социального кодекса они могут использовать на жилье и лечение до 100% своих накоплений. Сотрудники филиала разъясняют им механизм получения средств через уполномоченных операторов – АО «Жилищный строительный сберегательный банк «Отбасы банк» в случае изъятия накоплений на улучшение здоровья, «Отбасы банк» и еще несколько банков второго уровня – на жилье.

Наряду с вышеуказанными услугами люди обращаются для подачи заявления на выплату в связи с выездом на постоянное место жительства, а также в связи со смертью вкладчика – на погребение и наследство.

Прибавка к пенсии

– На мой взгляд, одно из главных новшеств с введением Социального кодекса – это возможность перевода 50% от суммы пенсионных накоплений управляющим инвестиционным портфелем (УИП). Всего таких управляющих компаний на сегодняшний день пять, – говорит директор филиала М. Хасенов. – Подробную информацию об этих компаниях и показателях деятельности за отчетные периоды можно найти на официальном сайте enpf.kz.

Агентством РК по регулированию и развитию финансового рынка к УИП разработаны особые требования. УИП обладают лицензией на управление инвестиционным портфелем, успешным опытом работы на рынке и управления активами клиентов, положительными результатами финансово-хозяйственной деятельности по итогам последних нескольких лет, достаточным размером собственного капитала для покрытия возможных убытков, связанных с инвестированием пенсионных активов и т.д. При переводе пенсионных накоплений в доверительное управление УИП в случае возникновения отрицательной разницы по итогам года между номинальной доходностью, полученной УИП, и минимальным значением доходности пенсионных активов, управляющая компания обязана возместить данную разницу вкладчику за счет собственных средств. Таким образом, УИП рискует не только репутацией, но и собственным капиталом.

Кроме того, в случае перевода части своих накоплений в УИП, если в дальнейшем вкладчик захочет поменять управляющую компанию либо вернуть накопления под управление Нацбанка, то это можно сделать по прошествии года (ранее на это было необходимо два года). Таким образом, вкладчики получили право самостоятельно выбирать инвестиционную стратегию управления своими накоплениями. При этом учет накоплений продолжит вести ЕНПФ, и результаты инвестиционной деятельности вкладчики могут видеть в выписках с индивидуального пенсионного счета.

– Часть изменений вступит в силу с 1 января 2024 года, когда будут введены обязательные пенсионные взносы работодателя (ОПВР), которые будут осуществляться за счет собственных средств работодателя за работников, родившихся после 1 января 1975 года. Величина ОПВР рассчитывается от ежемесячного дохода каждого работника: с 1 января 2024 года в размере 1,5% с ежегодным увеличением до размера 5% к 2028 году, – рассказал Мусреп Хасенов.

Участие работодателей в пенсионном обеспечении граждан – это международная тенденция и существенный шаг к социальному благополучию в пенсионном возрасте.

Каждый важен

В целом же одна из главных задач ЕНПФ заключается в создании всех необходимых условий нашим гражданам в обеспечении возможности формирования пенсионных накоплений, достоверного учета пенсионных активов, а также в содействии повышению культуры планирования пенсионных сбережений. Для повышения финансовой грамотности населения и обеспечения доступности пенсионных услуг работает специальный отдел выездного обслуживания, который колесит по районам нашего региона и добирается даже в самые отдаленные его уголки – туда, где нет офисов ЕНПФ и стабильного Интернета. Мобильный офис оборудован всем необходимым – компьютерной техникой, спутниковой связью и прочим. Обслуживает он Карагандинскую и Улытаускую области.

Главный специалист отдела выездного обслуживания Алия Айдарбекова работает в пенсионной системе с сентября 2013 года. Она постоянно выезжает в командировки в отдаленные населенные пункты. Говорит, что для их жителей это очень удобно. Ведь немногие сельчане могут выехать в областные центры – хозяйство оставить не на кого.

– В итоге они не получают должной информации. Например, много случаев, когда до нашего визита люди думали, что пенсионные накопления не наследуются. Считали, что если вкладчик умер, то его средства переходят государству, – делится А. Айдарбекова. – Поэтому в основном всегда благодарны нам, просят приехать еще. Ведь мы предоставляем им много полезной информации совершенно бесплатно. С собой у нас всегда «мобильный агент» – чемодан с ноутбуком, интернет-модемом, портативным принтером, бумагой и прочим. На месте можем оказать им любые услуги пенсионного фонда.

Выезжает специальный отдел не только в села, но и в крупные организации и на предприятия. Например, в подразделения крупнейших работодателей региона, таких как АО «АрселорМиттал Темиртау» и «Корпорация «Казахмыс». В ближайшее время главный специалист отдела планирует встречу с пенсионерами МВД РК, недавно ушедшими на заслуженный отдых по выслуге лет.

Резюмируя, можно смело отметить, что обращений в Карагандинский областной филиал АО «ЕНПФ» поступает очень много. Оно и неудивительно – по республике он считается одним из крупнейших, входит в тройку лидеров. Только за первое полугодие текущего года работниками филиала было предоставлено клиентам более 73 тысяч услуг, что составляет 11% от общего количества операций, проведенных фондом. А количество открытых индивидуальных пенсионных счетов (ИПС) вкладчиков на 1 июня 2023 года составляет 881 300, при том что всего в ЕНПФ зарегистрировано порядка 12 млн ИПС.

– Качество обслуживания и удовлетворенность вкладчиков очень важны для нас. Поэтому созданы все условия для посетителей и сотрудников. Более 70 специалистов филиала работают над тем, чтобы вкладчики получали качественный сервис как в Караганде, так и в удаленных центрах и офисах обслуживания. Наиболее крупные офисы работают в городах Жезказгане, Темиртау, а в районных центрах размещены наши представители. Кроме операционного отдела и отдела выездного обслуживания, важные функции выполняет отдел контроля, который рассматривает все письменные обращения, включая большой объем работы взаимодействия с пенсионными фондами стран дальнего и ближнего зарубежья. Ни одно обращение наших бывших сограждан, проживающих ныне за рубежом, не остается без ответа. Очень высокие стандарты клиентских зон поддерживает административный отдел, за что клиенты очень благодарны, особенно нынешним жарким летом, попадая в прохладные залы, обеспеченные удобными местами ожидания и кулерами с питьевой водой, – подытожил Мусреп Хасенов.

Карьерные центры ждут

Светлана СВЕТЛОВА

Благодаря Региональной карте занятости в регионе безработных становится меньше.

Как рассказала руководитель управления координации занятости и социальных программ Асем Джунуспекова, на сегодняшний день уровень безработицы в области составляет 4,2%, что на 0,6% ниже республиканского. Еще в прошлом году эти показатели достигали 4,6%. Чтобы добиться снижения уровня безработицы среди населения, была проделана огромная работа, оказывается поддержка государства.

В частности, согласно Региональной карте занятости, в этом году планируется трудоустроить свыше 54 тысяч человек. Из них в рамках Нацпроекта – 5 тысяч, свободных вакансий – 22 тыс., за счет частных инициатив – 17 тыс., субсидируемых рабочих мест – свыше 5,5 тысячи. Кроме того, за счет микрокредитования через Министерство труда и социальной защиты и Министерство сельского хозяйства.

– В соответствии с поручением Главы государства молодежи будет выдано 324 кредита под 2,5% годовых на общую сумму 1,6 миллиарда тенге, – сказала руководитель ведомства. – На сегодняшний день в Карагандинский филиал АО «Аграрная кредитная корпорация» поступило 207 заявок на общую сумму 942,5 миллиона тенге. Комиссия одобрила 154 заявки на сумму 696,9 миллиона тенге. Пока выдано 136 микрокредитов на сумму 614,6 миллиона тенге. Девяти претендентам отказали. Остальные заявки находятся на рассмотрении.

Кроме того, в рамках Национального проекта развития предпринимательства на 2021-2025 годы для социально уязвимых слоев населения запланирована выдача 191 гранта на сумму 263,6 миллиона тенге. На начало текущего месяца выдано 148 грантов. Их получателями стали многодетные семьи, лица с инвалидностью и другие.

– Согласно Социальному кодексу, с июля в области открыт Центр трудовой мобильности с преобразованными действующими центрами занятости населения в карьерные центры, – уточнила А. Джунуспекова. – Основными задачами карьерных центров являются регистрация безработных, оказание им помощи в поиске работы и проектировании карьеры, предоставление активных мер содействия занятости. Также проводится информирование населения о состоянии регионального рынка труда. В целом хочу отметить, что работа по снижению уровня безработицы населения в регионе продолжается. Все запланированные показатели в рамках Региональной карты занятости будут исполнены.

Скоро польется

В Балхаше идет масштабный ремонт водопроводных сетей. В городе стартовала реконструкция второй и третьей очереди, которая продолжится в следующем году. За это время заменят 125 км труб.

Проблемы с подачей питьевой воды в Балхаше случаются периодически. Первый громкий случай зафиксировали в ноябре 2015-го. На главной насосной станции произошло короткое замыкание в трансформаторе, в результате которого жители на пять дней остались без питьевой. Но особо остро вопрос с водообеспечением встал в этом году. С начала 2023-го в городе произошли две крупные коммунальные аварии. Первая была зафиксирована 4 апреля. В районе главной насосной станции на магистральном водопроводе случился порыв. Тогда живительная влага в дома балхашцев поступила только на четвертый день. После наладки водоснабжения была проведена работа над ошибками. В результате выявили слабые места, которые уже начали устранять.

– На сегодняшний день из городского бюджета выделены средства на закуп электродвигателя, насосов разного диаметра. В самом здании станции «Токырау» планируем дополнительно установить трансформаторную подстанцию, заменить порядка 30 метров кабеля и 17 задвижек разного диаметра. Также дополнительно установим насосный агрегат – резервный. В рамках меморандума с корпорацией «Казахмыс» планируем закупить третий насос. Оборудование импортное, из Германии. Гарантия – 4 года, срок службы – 15 лет, – рассказал заместитель акима Балхаша Темирхан Айдарханов.

Второй порыв на трубопроводе между резервуаром и городом произошел 21 июля. Аварию удалось ликвидировать на следующий день. Как сообщают власти, износ сетей водоснабжения на данный момент составляет 80% и требует масштабной реконструкции.

С РЕКОНСТРУКЦИЕЙ ВОДОВОДА ТЕСНО СВЯЗАНЫ И РАБОТЫ ПО РЕМОНТУ ДОРОГ. СПЕЦИАЛИСТЫ РЕШИЛИ СДЕЛАТЬ ВСЕ КАК ПОЛОЖЕНО: СНАЧАЛА РАСКОПАТЬ, А УЖЕ ПОСЛЕ ПОСТЕЛИТЬ АСФАЛЬТ.

– В некоторых районах давления не хватает, и вода не поднимается на верхние этажи. Все это как раз из-за того, что мы не можем в город давление увеличить, потому что трубы начнут рваться и случатся аварии. Сложности есть. Когда трубы проложили, после этого телефонизация была, Интернет проводили, кабели различные. Очень много инженерных сетей. Чтобы в одном месте раскопать, мы приглашаем специалистов разных фирм, – пояснил градоначальник Сапар Сатаев.

На этом трудности не закончились. Как оказалось, в проекте не учли некоторые особенности грунта в городе. Из-за этого работы идут с отставанием от графика.

С реконструкцией водовода тесно связаны и работы по ремонту дорог. Специалисты решили сделать все как положено: сначала раскопать, а уже после постелить асфальт. По этой причине город напоминает поле военных действий – во многих районах можно увидеть ямы, места раскопок и дороги без покрытия. Горожан попросили набраться терпения и отнестись с пониманием.

– В этом году план поставили – на восьми основных улицах водопровод поменять. И там же в следующем году полностью провести асфальтные работы, чтобы дороги в порядок привести. Поэтому год-два придется потерпеть, – обратился к жителям Балхаша глава города.

Виктория БУХАНЦЕВА
г. Балхаш

Проверка давлением

В любой момент готовы расшириться, увеличить количество смен и сотрудников

Кирилл ВАСИЛЬЕВ

Если у человека в квартире сломался смеситель, то, чтобы его поменять, нужно сначала перекрыть воду. Для этого на трубах стоят шаровые краны. Такие (только не для бытовых нужд, а для промышленных) производит ТОО «Бёмер Арматура». Продукция карагандинского предприятия высоко ценится как в республике, так и за рубежом.

Завод начал действовать в 2014-м, и в следующем году отметит свое 10-летие. Так называемую запорную арматуру здесь выпускают разных диаметров: от 12 до 1400 миллиметров, и предназначена она для теплоснабжения, нефтяной и газовой отрасли.

Для этого предприятие оснащено новейшим оборудованием. На нем работают высококвалифицированные специалисты, которые прошли обучение на действующих производствах в Германии. К слову, вся продукция соответствует существующим национальным и международным требованиям.

– Оборудование завозили из разных стран, преимущественно европейских: Германии, Голландии, Швейцарии, Австрии. Для выполнения несложных технических решений закупали станки из Китая, России. У нас также есть семь мостовых кранов (грузоподъемностью от 10 до 32 тонн) и 8 консольных (от 0,5 до 2 тонн). Каждое наше изделие проверяется давлением на прочность и плотность корпусных деталей. Для разных номинальных диаметров имеются три испытательных стенда. Заполняем полость шарового крана водой, воздухом или газом (зависит от требований нормативно-технической документации) и с помощью насосов повышаем давление. Оно обычно больше номинального в 1,5 раза. Например, если запорная арматура рассчитана на 100 атмосфер, то мы ее испытываем на 150, – раскрывает производственные тонкости технический директор ТОО «Бёмер Арматура» Дамир Муратов.

Проверяют изделия и на герметичность затвора. Кран держат в закрытом положении и «давят» сначала с одной стороны, а потом с другой. А специальные датчики считывают, есть ли падение давления или протечка. Так выясняют, насколько герметичен сам «запирающий» элемент, который должен сдерживать воду или газ.

– Если говорить о материнской компании BÖHMER, то у нее спектр продукции шире. Это запорная арматура для химической, горной промышленности и т.д. Мы же сконцентрировались на том, что востребовано на рынке Казахстана. К слову, фирма BÖHMER основана в 1956 году. Со временем она разрослась до пяти заводов: два – в Германии, по одному – в Китае и Казахстане. Последний открыли относительно недавно в США. Компания – один из лидеров по производству шаровой запорной арматуры, которая поставляется во многие страны: от Китая до Южной Америки. Также «бёмеровские» краны используются на морских нефтяных вышках, – говорит коммерческий директор Аскар Муканов.

В числе знаковых проектов, в которых участвовало карагандинское предприятие, он называет строительство газопровода «Сарыарка». На магистрали от Кызылорды до Астаны стоят краны диаметром 800 мм. Также запорная арматура поставлялась в Астану и применялась в устройстве теплосетей всего района, где расположился выставочный комплекс EXPO. В целом продукция «Бёмер Арматуры» используется по всему Казахстану, особенно в сфере теплоснабжения. Популярна она и за пределами страны, например в России.

– В РФ тоже регулярно поставляем наши краны. Экспортный рынок планируем расширять. Уже ведутся переговоры с Туркменистаном, Узбекистаном, Азербайджаном. Если говорить о производственной мощности, то она у нас порядка 10 тысяч кранов в год (различных диаметров). Когда спрос на продукцию возрастет, мы в любой момент готовы расширить площади, увеличить количество смен и сотрудников. Сейчас на заводе трудятся около 50 человек. Для них созданы все необходимые условия, – рассказывает А. Муканов.

Проблемы локализации

Кстати, предприятие находится на территории специальной экономической зоны «Сарыарка», что дает некоторые преференции. К примеру, ТОО освобождено от корпоративного подоходного налога, импортной пошлины (на ввоз материалов для изготовления запорной арматуры). Да и за аренду земельного участка не надо платить. Что касается казахстанского содержания, то его процент зависит от диаметра производимой продукции: чем он меньше, тем процент выше.

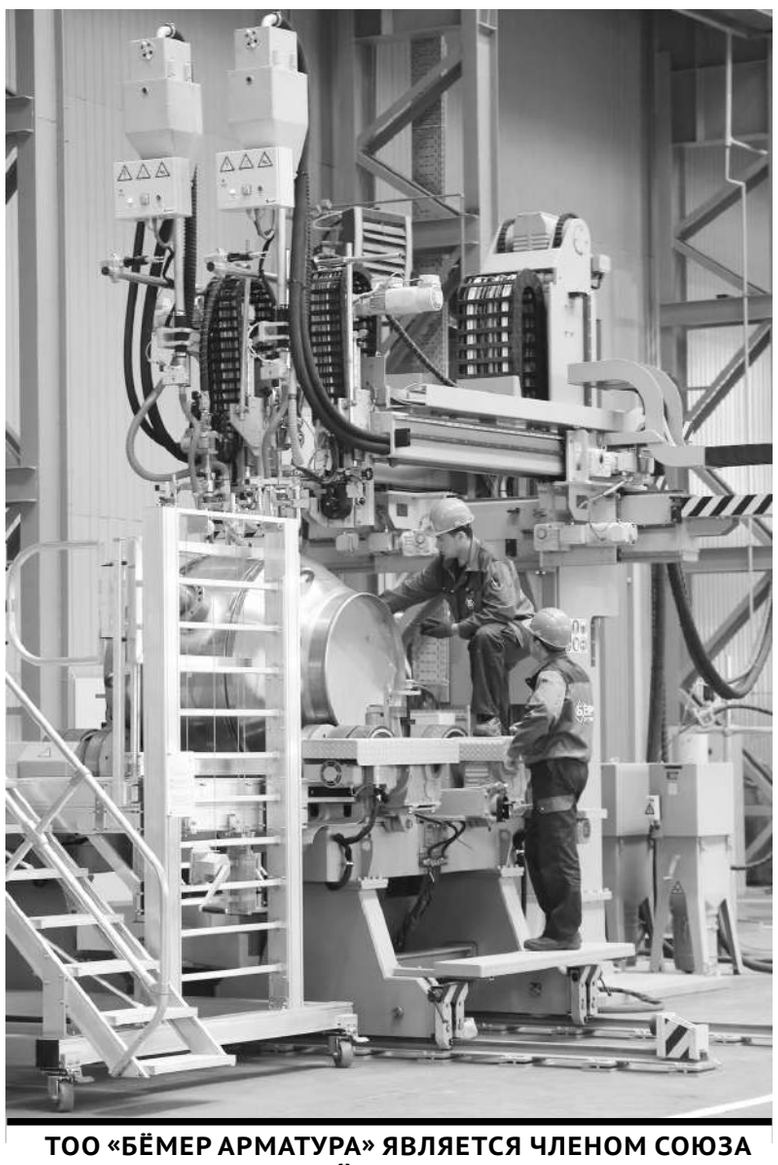

ТОО «БЁМЕР АРМАТУРА» ЯВЛЯЕТСЯ ЧЛЕНОМ СОЮЗА МАШИНОСТРОИТЕЛЕЙ КАЗАХСТАНА, А В 2015 ГОДУ СТАЛО ПОБЕДИТЕЛЕМ РЕСПУБЛИКАНСКОГО КОНКУРСА-ВЫСТАВКИ «ЛУЧШИЙ ТОВАР КАЗАХСТАНА».

– В производстве шаровых кранов малых диаметров нашего участия больше: закупаем поковки, из них путем механической обработки делаем детали для изготовления крана. И здесь в основном используются материалы местных производителей. Потому и процент казахстанского содержания выше. Для того чтобы выполнять такие операции с большими размерами, у нас оборудования нет. Поэтому мы разрабатываем чертежи, определенные требования к материалу (в зависимости от условий заказчика) и отправляем это поставщикам. Там по нашим техническим заданиям изготавливают корпусные детали, и здесь их уже собираем, сваривае м, тестируем, – посвящает в производственные процессы Дамир Муратов.

Кстати, показатель казахстанского содержания в малых диаметрах доходит до 80%, в больших – до 40%. ТОО «Бёмер Арматура» пыталось локализовать производство, ведь так и с логистикой, и со сроками дела бы лучше пошли. Но пока ковка «хромает» не только в Казахстане, но и в соседней России. А европейские производители на этом, как говорится, собаку съели. Отметим, что в списке поставщиков материалов много компаний, среди них и те, с которыми BÖHMER работает около 30 лет. В целом, по словам наших собеседников, сейчас редко кто выполняет весь цикл производства. Многие организации и предприятия пользуются услугами аутсорсинга. Ведь если завод, к примеру, выпускает металлоизделия, это не значит, что на его территории построен металлургический комбинат. К слову, сталь для изготовления шаровых кранов в основном используется углеродистая.

ЭКСПОРТНЫЙ РЫНОК ПЛАНИРУЕТСЯ РАСШИРЯТЬ. УЖЕ ВЕДУТСЯ ПЕРЕГОВОРЫ С ТУРКМЕНИСТАНОМ, УЗБЕКИСТАНОМ, АЗЕРБАЙДЖАНОМ.

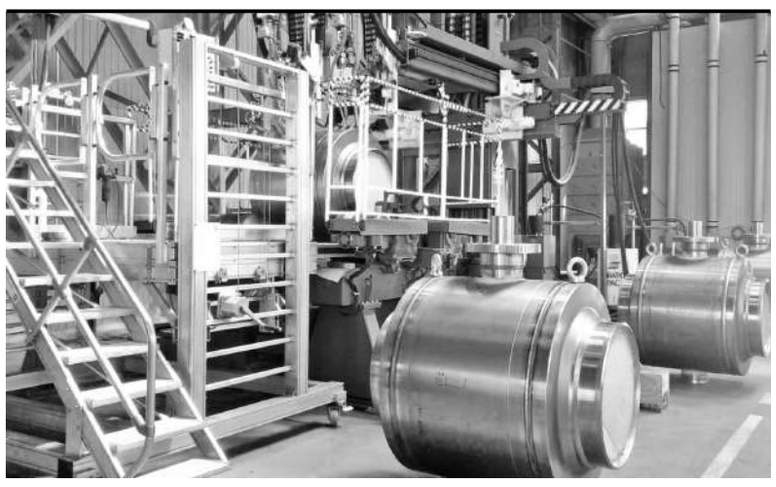

– Нефть, газ – более агрессивные среды. Для них нужен определенный вид материала. Если говорить про нефть казахстанскую, то она высокосернистая. Под нее подбираются металл и уплотнитель, устойчивые к кислой среде. К примеру, это та же углеродистая сталь, только с другими характеристиками. Все отображаем в своих чертежах и требованиях, которые подготавливает технический отдел. Шары нам поставляет одна организация, корпуса – другая, боковины приварные – третья. Из этих частей мы собираем кран, «прихватываем» его. Затем следует промежуточный контроль на герметичность, а потом уже полностью «обвариваем». На заводе имеются станки автоматической сварки под флюсом и в среде защитных газов. Новейшее оборудование, а также разработанные под него процедуры обеспечивают высокое качество сварных швов, – поясняет Д. Муратов.

Для хорошего сцепления

После сварки и всех испытаний кран отдают на пескоструйную обработку: абразивным материалом чистят корпус изделия от ржавчины или окисления. На ТОО «Бёмер Арматура» в качестве абразива используют металлическую дробь диаметром до 2,5 миллиметра. Для того чтобы «отпескоструить» большие шаровые краны, оператор облачается в защитный костюм и «поливает» их из шланга. А для очистки изделий средних и малых диаметров есть специальные комнаты, туда человек не входит, а просто в окошко просовывает руки (в перчатках) со шлангом и «стреляет» по крану.

– Такая обработка делает деталь шероховатой, что в свою очередь обеспечивает хорошую адгезию – сцепление с другими материалами, например с краской. Кстати, после того как «отпескоструили» запорную арматуру, ее отправляют на покраску. А затем на шток крана, расположенного сверху, «надевают» ручку, которой поворачивают шар. А на больших диаметрах вместо ручки устанавливаются различные приводы (гидравлические, электрические, пневматические). Далее готовый кран мы упаковываем, – рассказывает технический директор.

По его словам, за девять лет к качеству выпускаемой продукции у заказчиков не было претензий и нареканий. Известны лишь несколько случаев поломки, да и то из-за неправильной эксплуатации.

Интересный факт: ТОО «Бёмер Арматура» является членом Союза машиностроителей Казахстана. Стоит отметить, что предприятие в 2015 году стало победителем республиканского конкурса-выставки «Лучший товар Казахстана», получило диплом первой степени в номинации «Лучший товар производственного назначения». И на достигнутом останавливаться не собирается.

Фото автора

В ЧИСЛЕ ЗНАКОВЫХ ПРОЕКТОВ, В КОТОРЫХ УЧАСТВОВАЛО КАРАГАНДИНСКОЕ ПРЕДПРИЯТИЕ, – СТРОИТЕЛЬСТВО ГАЗОПРОВОДА «САРЫАРҚА».

Красота – не главное

«ГОРЯЧАЯ ЛИНИЯ» «ИК»

Нина ВЕРБОВАЯ

В редакцию обратились читатели, столкнувшиеся с необычной проблемой во время ремонта в собственной квартире.

«В ванной комнате мы все полностью переделали: заменили кафель, сантехнику и трубы. Перед началом работ специалист из «Қарағанды Су» пришел к нам по нашей заявке и снял счетчик холодной воды. Также сняли счетчик и горячей воды, только это уже сделал сотрудник «Теплотранзита». Трубы аккуратно и красиво во время ремонта мы закрыли в специальный короб. Рабочие нам поставили оба счетчика, мы, к слову, купили новые. Разница в том, что поставили нам их не горизонтально, как они стояли раньше, а вертикально. Открываешь дверцу специального шкафчика и сразу видишь цифры на счетчиках, так как они повернуты к нам «лицом». Не надо никуда лезть с фонариком, высматривать эти показания», – пишут читатели.

Но радость от нового ремонта была несколько омрачена, когда на пороге их квартиры появился контролер, которого хозяева вызвали зарегистрировать новые счетчики.

«Сотрудница «Қарағанды Су» отказала нам в этом якобы из-за неверной установки. При этом в инструкции к счетчику черным по белому написано: «допускается горизонтальная или вертикальная установка». Также она посоветовала счетчик переустановить так, «как было раньше», или приехать лично в офис компании и уже там выяснять, можно ли оставить все как есть. Скажите, насколько правомерны действия контролера и действительно ли счетчик холодной воды нельзя устанавливать так, как удобно нам. Из-за этого пока отложили разбирательство с регистрацией второго счетчика – горячей воды. Потому как все, может, придется переделывать. Помогите разобраться», – просят карагандинцы.

За ответом корреспондент редакции «ИК» обратился к услугодателю – ТОО «Қарағанды Су», где по данной ситуации было получено четкое разъяснение.

«На обращение без указания адреса по вопросу вертикальной установки прибора учета холодной воды сообщаем. Согласно пункту 34 Правил выбора, монтажа и эксплуатации приборов учета воды в системах водоснабжения и водоотведения, утвержденных приказом министра национальной экономики Республики Казахстан от 28 августа 2015 года № 621, сообщаем следующее. При монтаже прибора учета воды соблюдаются технические требования завода-изготовителя в зависимости от типа и метрологического класса прибора учета воды. Монтаж водосчетчика необходимо осуществлять в горизонтальном положении, чтобы ось вращения крыльчатки водосчетчика располагалась строго вертикально. Это означает, что Правила допускают установку прибора учета с классом точности В для индивидуальных (поквартирных) счетчиков, индивидуальных жилых домов, но при установке строго в горизонтальном положении. В случае, если потребитель пожелает установить прибор учета воды в вертикальном положении, то необходимо установить счетчик не ниже класса точности С. Для вертикальной установки прибор учета классом точности В не подходит. В технических паспортах прибора учета воды эта особенность счетчиков – изменение класса точности в зависимости от положения установки – указывается.

К примеру, счетчик классом точности С при установке в вертикальном положении работает как счетчик классом точности В. Если счетчик классом точности В установить в вертикальном положении, то класс точности понижается до А и не будет корректно считать расход воды.

На основании соблюдения требований вышеизложенных правил инспектор-контролер не принял прибор учета и не опломбировал его», – пояснили в компании.

ЧС

По следам урагана

В Темиртау объявили ЧС природного характера местного масштаба. К такому решению пришли местные власти совместно со спасателями после того, как над городом пронесся разрушительный ветер.

Это случилось 21 июля, когда внезапно налетел ураган. Его порывы достигали 32 метров в секунду. Разрушительная сила ветра была такой, что с жилых многоквартирных домов сорвало кровлю, выкорчевало деревья, повредило искусственный газон на детской игровой площадке. Также пострадали здания мечети, общежития КИУ и санатория. Благо обошлось без жертв. Как пояснили в акимате Темиртау, официальный статус «Чрезвычайная ситуация природного характера местного масштаба» даст возможность за счет бюджета восстановить разрушенные объекты. Всего их 10 по Темиртау и поселку Актау.

По словам помощника акима города по связям с общественностью Гульнур Абдгалиевой, ремонт кровли уже начали в Актау. В городе металлургов также восстановят поврежденные ураганом крыши. Выплаты никому не предусмотрены. Ущерб, нанесенный стихией 21 июля, пока не подсчитали.

Соб. инф.

КРИМИНАЛ

Больше не выстрелит

Схрон с огнестрельным оружием выявили в ходе оперативно-розыскных мероприятий, которые провели сотрудники управления криминальной полиции совместно с оперативным управлением КУИС МВД.

По данным пресс-службы департамента полиции Карагандинской области, тайник, где преступники хранили оружие, обнаружили 3 августа. Из него был изъят целый арсенал – пистолет Макарова, двуствольный карабин марки «Соваж», гладкоствольное помповое ружье ИЖ-21, а также два обреза гладкоствольного ружья марки «Байкал» и двуствольного гладкоствольного ружья 12-го калибра. Помимо этого, там находились солидный запас боеприпасов и ящик с 1440 патронами.

По этому делу назначены соответствующие экспертизы, ведется досудебное расследование по статье 287 части 3 УК РК. Наказание за это преступление предусматривает ограничение свободы сроком до 5 лет либо лишение свободы на тот же срок.

Соб. инф.

ПРОБЛЕМА КРУПНЫМ ПЛАНОМ

Эпидемия пластмассовых людей

Этот человек благодаря своей силе воли и спортивному прошлому смог выбраться из самых ужасных кругов наркотического ада... Сейчас он успешно помогает другим избавиться от страшной зависимости.

Наш герой – карагандинец Андрей. В его судьбе были резкие повороты – от спортивных достижений до криминального прошлого. На момент окончания школы он профессионально занимался дзюдо. Член сборной Казахстана. У него была мечта: поступить в Ленинградский кораблестроительный институт. Поехал за мечтой, поступил, проучился 8 месяцев. А потом не стало страны – СССР.

– Все рухнуло, стипендию не платили, – вспоминает Андрей. – Я остался в Санкт-Петербурге без перспектив. Как и любой спортсмен, тренировался в местном клубе. После развала Союза многие спортсмены, в том числе и я со своими друзьями, связались с криминалом. Занимались валютными операциями, мошенничеством, рэкетом. В определенный момент у меня появилось много денег.

Тогда же он впервые попробовал наркотики. Андрей был уверен, что ему, спортсмену, наркотическая зависимость не страшна.

– Попробовал раз, попробовал два, – вспоминает он. – Стал регулярно употреблять, как допинг, я прямо кайфовал, были новые ощущения, не сравнимые ни с чем.

Потом Андрей переехал в Москву. К тому моменту уже познакомился с героином – тяжелым наркотиком. И после очередного наркотического «фестиваля» он осознал, что элементарно не может встать и пойти в душ. Физически не может. К тому же психологически подавлен. Состояние депрессивное, ноги болят и тело крутит.

Незаметно втянулся

– Я слышал, что такое ломка, и понял, что дошел до этого состояния. И первой моей мыслью был страх перед дальнейшими ломками. Я тут же позвонил, чтобы мне срочно привезли наркотики. По мере их употребления нарушаются все коммуникации. Тебе надо все больше и больше денег, и ты не выбираешь способы, чтобы их достать. Превращаешься в непорядочного человека, можешь перешагнуть через нормы морали – например, обмануть близкого, пойти на более страшные вещи. Ты превращаешься в циничное существо, у которого на первом плане наркотики. Тогда-то у меня и появился целый набор уголовных статей: мошенничество, рэкет, нарушение правил валютных операций.

– Потом я какое-то время жил нормальной жизнью, – продолжает Андрей. – Но постоянно манило прошлое состояние. В определенный момент сломался, и все пошло по кругу. Итого я употреблял наркотики около 20 лет.

Супруга Андрея, безуспешно пытавшаяся его вылечить, в итоге сама подсела на иглу и очень быстро умерла от передозировки.

– Когда заболела моя мама, последний близкий мой человек, решился на очередную реабилитацию. Меня увезли в загородный дом, семь месяцев я там находился в изоляции. Взял свой телефон с прежними контактами и разбил его о бетонный пол. Понимал, что если сейчас не спасусь, то обратного пути не будет. Мысленно достал саблю, как турецкий ятаган, и «отрубил» то, что сзади было. Стал восстанавливаться. Девять дней страшно болел, не мог ни есть, ни встать. Тогда один из приятелей мне сказал: «Дружище, ты же спортсмен! В голове у человека есть все, чтобы преодолеть свои проблемы. Ты просто поверь, что выкарабкаешься». Я поверил, так как понимал: обратного пути нет. У мамы был инсульт, и я знал, что если проиграю эту войну, то за ней некому будет ухаживать.

Коллаж Натальи Романовской

Андрей вернулся в Караганду, где, по его словам, его как будто «переключили». Всем бывшим контактам он сказал: «Прощайте». Сейчас он работает в НПО «Умит», занимается профилактикой ВИЧ и туберкулеза. Кроме того, сотрудничает с реабилитационными центрами, спасает наркоманов.

В прошлом никого не винит, только самого себя. Бросил он наркотики в 2012 году, 22 января, и с тех пор отмечает этот день как дату второго рождения.

– Как я думал: попробую один раз, ничего страшного. Знайте, этот «один раз» – самое страшное. И тот, кто тебе предложил наркотик в первый раз, – самый страшный человек в твоей жизни. Это может быть кто угодно – и близкий друг, и даже родственники. В моей практике был случай, когда мама колола 14-летнего сына…

Тебе это не нужно

– История Андрея – типичная для наркозависимых, – комментирует ситуацию заведующая диспансерным наркологическим отделением Карагандинского областного центра психического здоровья Оксана Шефер. – Сейчас по региону на учете состоит порядка 8 тысяч пациентов, 40% из них наркозависимые, около 5% – от синтетических наркотиков. У нас лечатся пациенты с 18 лет, у некоторых стаж к этому возрасту уже 3-4 года, и зависимость сформирована. Если человек настроен вылечиться и хочет избавиться от зависимости, то все возможные условия мы предоставляем. Если он сам не хочет, то, как бы мы ни старались, он выйдет из наших стен и возьмется за прежнее.

Мы оказываем не только медикаментозную помощь. Главное – это поддержка, если человек настроен на лечение. Бывают моменты, когда пациент хочет уйти, отказаться от лечения. Тут нужны своевременная психологическая поддержка и настрой на дальнейшее лечение. Важно не настраиваться на то, что «я молодец и откажусь от наркотиков», а самое главное – чтобы молодой человек понимал, что употребление наркотиков ему просто не нужно.

Лиэль СТЕПКИНА

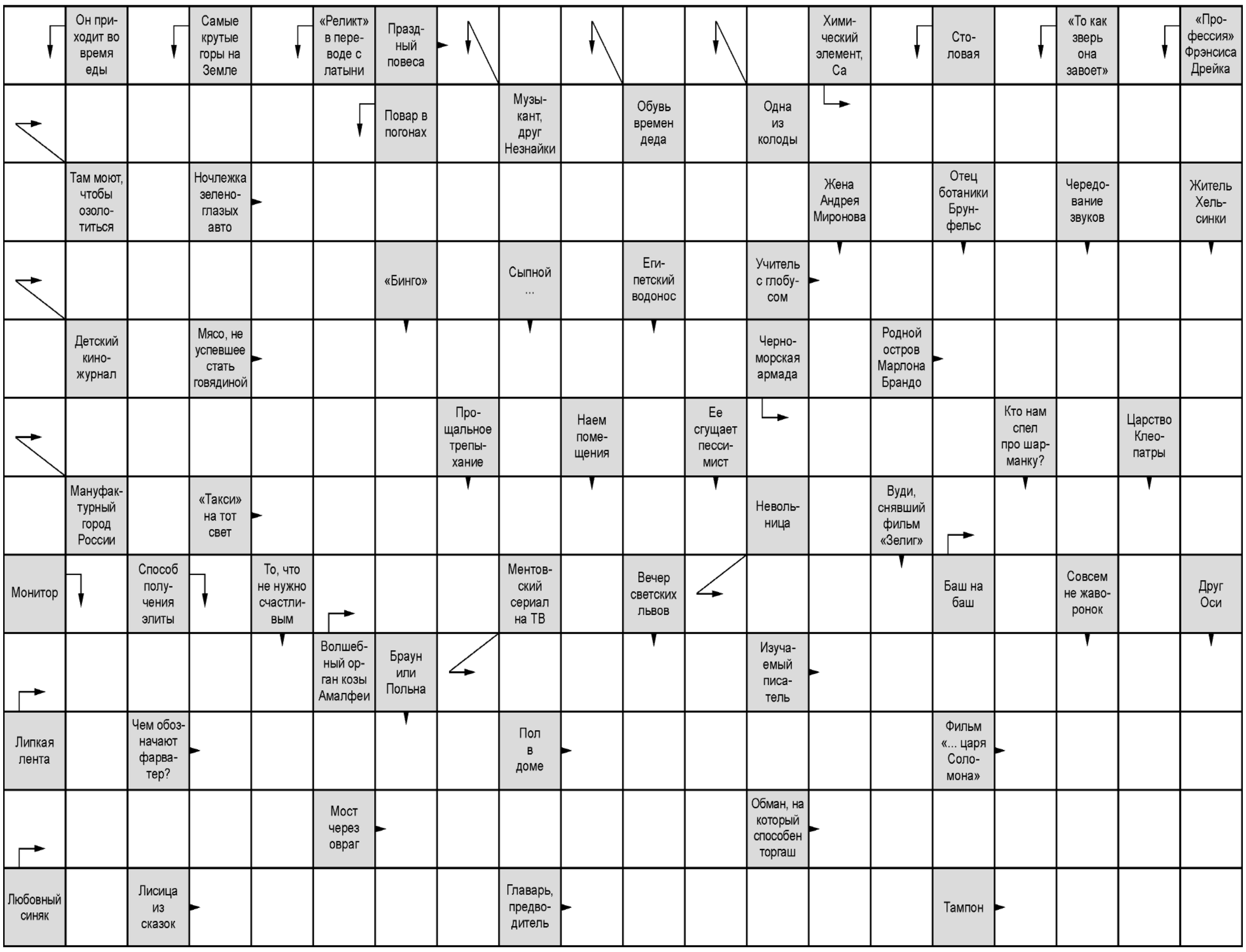

ВАЖНО! САМОВОЗГОРАНИЕ УГЛЯ

Самовозгорание угля при хранении – это процесс воспламенения угля из-за постоянных окислительных процессов в веществе. Вследствие окисления первым делом происходит нагревание веществ. В том случае, когда температурный порог доходит до критических показателей, процесс нагревания переходит в следующий этап, а именно – в процесс самовозгорания угля.

Во избежание случаев самовозгорания топлива следует неукоснительно соблюдать условия его хранения:

– защитить сухое место хранения угля от воздействия солнечных лучей, прикрыв его несгораемым материалом;

– не допускать загрязнения мест хранения угля древесными отходами;

– не размещать новый уголь вместе с прошлогодними остатками, нельзя перемешивать разные сорта угля;

– нельзя хранить уголь под подземными коммуникациями и сооружениями;

– складирование должно проводиться равномерно, послойно для ограничения доступа воздуха внутрь штабеля с углем.

ПРИ ПОЖАРЕ ЗВОНИТЬ
101 ИЛИ 112
Управление по ЧС города Караганды

ХАБАРЛАНДЫРУ

«BB-Group KZ» ЖШС ҚР Экологиялық кодексінің талаптарына сәйкес сағат 15:00-де хабарлайды. 2023 жылдың 8 қыркүйегінде Қарағанды қ., Штурманская к-сі, 7, 2-ғимарат мекен-жайы бойынша «Жағуға арналған модульдік пеш» жобасы бойынша «Мүмкін әсерлер туралы есепті» қарау бойынша ашық жиналыс түрінде қоғамдық тыңдаулар өтеді. медициналық қалдықтар».

Барлық ескертулер және/немесе ұсыныстар Бірыңғай экологиялық порталда, сондай-ақ «Қарағанды облысының табиғи ресурстар және табиғатты пайдалануды реттеу басқармасы» мемлекеттік мекемесінде қоғамдық тыңдаулар өтетін күнге дейін 3 жұмыс күнінен кешіктірмей, мекенжайы бойынша қабылданады.: Қарағанды қ., Лобода к-сі, 20, e-mail expertiza.upr_krg@mail.ru, тел.: 56-81-66.

Төтенше жағдай және (немесе) шектеу іс-шаралары, оның ішінде карантиндік, әлеуметтік, табиғи және техногендік сипаттағы төтенше жағдайлар енгізілген жағдайда қоғамдық тыңдаулар онлайн режимінде өткізіледі.

ZOOM жиналысына қосылыңыз – жиналыс идентификаторы: 843 859 0804, қол жеткізу коды: 2023.

Қосымша ақпаратты nc_ecoprom@mail.ru мекенжайы бойынша және 8(705)6027178 телефоны арқылы алуға болады.

Бастамашының мәліметтері мен байланыс деректері: ЖШС «BB-Group KZ», БСН 190540015706, тел.: 8-775-144-44-15, e-mail: bbgroupkz@list.ru.

Әзірлеушілердің мәліметтері мен байланыс деректері: «ЭКОПРОМ» Ұлттық орталығы» ЖШС, БСН 160440000075, тел.: 8-705-602-71-78, e-mail: nc_ecoprom@mail.

ОБЪЯВЛЕНИЕ

ТОО «BB-Group KZ», в соответствии с требованиями Экологического кодекса РК, сообщает, что 8 сентября 2023 года в 15.00 по адресу: г. Караганда, ул. Штурманская, д. 7, к. 2, состоятся общественные слушания в форме открытого собрания по рассмотрению «Отчета о возможных воздействиях» к проекту «Модульная печь по сжиганию медицинских отходов».

С пакетом проектной документации можно ознакомиться на Едином экологическом портале, а также сайте https://www.gov.kz/memleket/entities/karaganda-tabigat/activities/directions?lang=ru.

Все замечания и/или предложения принимаются в срок не позднее 3 рабочих дней до даты проведения общественных слушаний на Едином экологическом портале, а также в ГУ ««Управление природных ресурсов и регулирования природопользования Карагандинской области» по адресу: г. Караганда, ул. Лободы, 20, эл. адрес: expertiza.upr_krg@mail.ru, тел.: 56-81-66.

В случае введения чрезвычайного положения и (или) ограничительных мероприятий, в том числе карантина, чрезвычайных ситуаций социального, природного и техногенного характера, общественные слушания проводятся в онлайн-режиме.

Подключиться к конференции ZOOM – идентификатор конференции: 843 859 0804, код доступа: 2023.

Дополнительную информацию можно получить по адресу: nc_ecoprom@mail.ru и по телефону: 8(705)6027178.

Реквизиты и контактные данные инициатора: ТОО «BB-Group KZ», БИН 190540015706. тел.: 8-775-144-44-15, e-mail: bbgroupkz@list.ru.

Реквизиты и контактные данные разработчиков: **ТОО «Национальный центр «ЭКОПРОМ»,** БИН 160440000075, тел.: 8-705-602-71-78, e-mail: nc_ecoprom@mail.ru. № 207

«Ломбард Зенит LTD» ЖШС
Күнделікті Қарағанды қаласы, Степной-3 ықшам ауданы, 7/2 үй мекен жайы бойынша сатып алынбаған кепіл мүлкінің сауда саттығы өткізілетіні туралы хабарлайды
Лицензия № 09.21.0064.Л берілген күні 08.04.2021 ж. УРП АРРФР Қарағанды
32-54-76

Шинсервис Караганда
Официальный дилер ОАО «Алтайский шинный комбинат» ЗАО «Росава» ЗАО «Матадор»
ШИНЫ
• для легковых • для легкогрузовых • для тракторов и сельхозтехники • с ЦМК • для спецтехники
МЫ НЕ ПРОДАЕМ ШИНЫ ДЕШЕВЫЕ МЫ ПРОДАЕМ ИХ ДЕШЕВЛЕ
г. Караганда, склад: ул. Асфальтная, 22, магазин: ул. Бытовая, 14\1
тел. 8 707 80 35 800

Телефон рекламного отдела "ИК" - 43-57-82.

Размещение рекламы на сайте WWW.INKARAGANDA.KZ 43-57-82

ТОО «Ломбард Зенит LTD»
Ежедневно проводит торги невыкупленного залогового имущества по адресу:
г.Караганда Степной 3, д. 7/2
Лицензия № 09.21.0064.Л от 08.04.2021 г. УРП АРРФР г. Караганды
32-54-76

Считать недействительным в связи с утерей пенсионное удостоверение, выданное в 2006 году Министерством обороны Республики Казахстан на имя Белкот Юрия Иосифовича. ☑

Будьте в курсе событий! Читайте "Индустриалку" на сайте www.inkaraganda.kz

Экономический факультет КарУ им. академика Е.А. Букетова осуществляет подготовку специалистов по следующим специальностям бакалавриата и магистратуры:

«IT-предпринимательство и цифровая экономика» (математика и информатика), «HR-экономика и безопасность труда», «Математическая экономика, статистика и анализ данных» (физика и математика), «Экономика» (есть докторантура), «Менеджмент», «Учет и аудит», «Финансы», «Государственное и местное управление» (есть докторантура), «Маркетинг и SMM», «Логистика», «Государственный аудит», «Мировая экономика», «Предпринимательство и управление проектами», «Бизнес-аналитика и консалтинг» (география и математика), «Туризм», «Ресторанное дело и гостиничный бизнес» (география и иностранный язык). Код КарУ для поступающих на грант – 031. Гос.лицензия: KZ83LAA00018495 от 28.07.2020 г. выдана Комитетом по обеспечению качества в сфере образования и науки Министерства образования и науки Республики Казахстан, тел.: 8(7212)35-64-05, https://buketov.edu.kz/, priemka@ksu.kz. № 409

Читайте "Индустриалку" на сайте www.inkaraganda.kz

ПОГОДА В КАРАГАНДЕ

	Температура, С°	Атм. давление, мм рт. ст.	Облачность	Ветер, м/сек
6 августа	18	707	дождь	СВ 9
	28	710	дождь	СВ 4
7 августа	16	706	дождь	С 9
	26	708	дождь	СВ 4
8 августа	17	707	облачно	В 5
	27	709	облачно	СВ 10

Прогноз погоды взят с сайта https://www.gismeteo.kz

индустриальная ИК караганда
КУПОН № 86
на публикацию объявления
☐ Продаю
☐ Куплю
☐ Меняю
☐ Услуги
Цена купона 300 тенге
В случае несвоевременной доставки газеты звоните по телефонам: 8 (771) 020 06 95, 8 (778) 846 00 01, 8 (705) 902 04 05.

ЗНАЙ НАШИХ!

Когда не две ноги, а четыре

Нина ВЕРБОВАЯ

Тренер из Темиртау Ярослава Косулина стала победительницей этапа Кубка мира по скандинавской ходьбе. Международный турнир прошел в Алматы. Его организаторами выступили общественное объединение «Экстремальная атлетика» и школа скандинавской ходьбы «Евразия». Честь Казахстана защищали спортсмены из Темиртау.

Во главе со своим тренером Ярославой Косулиной четыре человека выступили на дистанции пять километров. И наставница показала класс, заняв первое место в возрастной категории 50-59 лет и второе в абсолюте, то есть среди всех участников!

Кубок мира проходил под эгидой Международной федерации скандинавской ходьбы ONWF, президент этой организации Марчин Шульц лично приветствовал участников первенства в южной столице Казахстана. Всего в соревнованиях приняли участие более 300 спортсменов из десяти стран мира, включая Польшу, Словакию и Испанию.

– Мы использовали уникальную возможность посоревноваться с лучшими спортсменами со всего мира на родной земле, – рассказывает Ярослава Косулина. – Все участники нашей команды достойно прошли свои дистанции и получили памятные медали финишеров. Я хотела стать хорошим примером для своих воспитанников – и сделала это!

КУБОК МИРА ПРОХОДИЛ ПОД ЭГИДОЙ МЕЖДУНАРОДНОЙ ФЕДЕРАЦИИ СКАНДИНАВСКОЙ ХОДЬБЫ ONWF.

В свои 54 года Ярослава Косулина серьезно занимается разными видами спорта. Она тренер-преподаватель по пауэрлифтингу областной школы инвалидного спорта, кандидат в мастера спорта по бодибилдингу. В 2013 году основала в Темиртау школу для малышей, в которой дети плавают с грудничкового возраста. А до этого увлеклась скандинавской ходьбой. Именно этот вид спорта вызвал у нее особую любовь. Она стала сертифицированным специалистом и теперь занимается с людьми разного возраста.

– Со скандинавской ходьбой знакома с 2007 года, когда была открыта школа скандинавской ходьбы Максима Прощенко «Евразия». Мы занимаемся у нас на стадионе, в Темиртау очень любят этот вид спорта, – говорит тренер. – Знаете, с годами бегать становиться сложнее, вот и переходим на ходьбу. Хотя с 2000 годов я возглавляла клуб любителей бега и активного отдыха, в рамках которого мы также развивали и скандинавскую ходьбу. Приобщали людей, выходили на природу. Если и не бегать, то так проводить досуг – ходить.

Более того, Ярослава Косулина разработала собственную дыхательную гимнастику, которая многим очень помогла в период борьбы с коронавирусной инфекцией.

– Как отметили судьи, дистанцию на этапе Кубка мира я прошла на одном дыхании, – подчеркнула спортсменка из Темиртау. – Я дышала по своей методике, и это помогло победить. Вообще, мне свойственно увлекаться чем-то новым, интересным. И я счастлива, когда люди из инертных пессимистов в моих школах, секциях, кружках превращаются в жизнерадостных и активных граждан. В Темиртау я на благотворительной основе веду группу здоровья, практикуем дыхательную гимнастику. Иногда, конечно, приходится снимать какие-то спортивные залы или организовываем занятия в бассейне. Часто выезжаем на природу. Скандинавская ходьба для меня – любимый вид спорта. Он не травмоопасен, а для того, чтобы приобрести палочки, не требуется огромных затрат.

По словам спортсменки, Кубок мира в Алматы – это историческое событие для Казахстана.

– На протяжении года мы регулярно проводили в Темиртау городские соревнования. Поэтому для поездки у нас была возможность отобрать участников. Кубок мира в южной столице прошел на отличном организационном уровне. Дистанция, конечно, сложнейшая для нас. Даже для здоровых людей ее преодолеть непросто, – поясняет Я. Косулина. – Хотелось проверить свои силы. Я ставила для себя планку попасть в десятку сильнейших. На стартовой полосе уже решила во что бы то ни стало войти в пятерку лучших атлетов. Задала темп! Но тут очень важно соблюдать технику. Нельзя переходить на бег, многих за это штрафовали. Очень надеюсь, что скандинавская ходьба войдет в реестр официальных видов спорта. Ведь с этим спортом у тебя уже не две ноги, а четыре. Для людей, имеющих проблемы со здоровьем, это потрясающие ощущения.

СПОРТИВНАЯ НАЦИЯ

Боулинг кочевников

В Балхаше прошел республиканский чемпионат по асық ату среди ветеранов. В меткости и ловкости соревновались 56 спортсменов из разных областей страны. Победители получили денежные призы.

Чемпионат проходил в спортивном клубе «Балхаш». В роли соперников были команды мужчин и женщин из Акмолинской, Жамбылской, Северо-Казахстанской, Кызылординской, Павлодарской, Костанайской, Карагандинской областей. Участников поделили на три возрастные группы: старше 40, 50 и 60 лет у мужчин, 35+, 45+, 55+ – у женщин.

Среди претендентов на победу был первый мастер спорта РК по асық ату Серикбай Жиеналин. 74-летний спортсмен приехал в составе сборной Костанайской области, а также выступал судьей на турнире. Свой титул он получил в 2011 году на фестивале в Усть-Каменогорске. Сейчас пенсионер – уже двукратный чемпион страны и активно пропагандирует национальные виды спорта среди молодежи.

– Я 40 лет проработал в школе учителем физкультуры. Бывает так, что ученик болеет, а после у него на некоторое время освобождение от активных физических упражнений. И я решил для таких детей ввести занятия по асық ату. Сейчас меня приглашают в колледжи, университеты и даже детские сады, чтобы я проводил мастер-классы. Кроме того, работаю с людьми с ограниченными возможностями и среди них провожу соревнования, – рассказывает чемпион.

По словам спортсмена, асық ату сейчас набирает популярность. Он отмечает, что у молодых игроков растет мастерство, а у опытных оттачиваются навыки.

– С каждым годом правила игры совершенствуются. Сейчас мужчины играют в бестоба, а женщины – в бестас. Участники набирают очки, за победу – 1 балл, в конце их считают и определяют общекомандный итог, – сообщил С. Жиеналин.

Чемпионат по асық ату в Казахстане проводится ежегодно. Балхаш принимал его участников впервые. Федерация национального вида спорта имеет 16 филиалов по области и объединяет 70 тысяч спортсменов, более 1 тысячи тренеров. Теперь это число пополнит и Балхаш, в городе планируют также открыть филиал.

– Решили чемпионат среди ветеранов провести здесь: пропагандировать асық ату среди молодежи, чтобы они увидели, как пожилые играют, и тоже заинтересовались. Участники – сильные, активные, их уровень заметно растет. Чемпионат прошел отлично, спортсмены показали высший класс, – рассказал президент республиканской федерации по асық ату Жомарт Сабыржанов.

По итогам соревнования первое место среди мужчин заняла Павлодарская область, второе – Кызылординская, третье – Северо-Казахстанская. Индивидуально лучший результат показал Асет Рамазанов (СКО). В женской группе лидировали представительницы Кызылординской области. Также на пьедестале почета оказались спортсменки Костанайской и Карагандинской областей. Лучшей среди женщин назвали Жанар Султанову из Костанайской области.

Победителей наградили дипломами, медалями, а также денежными призами.

Виктория БУХАНЦЕВА

Фото Александра МАРЧЕНКО г. Балхаш

ПРОЕКТЫ

Успеть за 24 часа

Светлана СВИЧ

Карагандинских фотографов и фотолюбителей приглашают принять участие в выставке «Один день из жизни города». Культурная акция пройдет в рамках проекта «Менің қалам».

Фото freepik.com

В этом году тема выставки – «Дружба». Проект стартует в полночь 6 августа и закончится в это же время 7 августа. У участников есть 24 часа, чтобы представить на суд жюри свой шедевр.

Фотографии должны быть сделаны именно в указанный период времени. Снимать можно в таких жанрах, как стрит, репортаж или городской пейзаж. Можно пользоваться не только профессиональной аппаратурой, но и просто снимать на телефон, однако размер фотографий должен быть не менее 3000 пикселей по большей стороне. Желательно, чтобы работы были представлены в формате EXIF.

Отбор работ проводится худсоветом фотоклуба «Караганда» под председательством EFIAP Юрия Варыгина. Присылая фотографии на проект, участник автоматически передает права на печать, распространение и использование своих работ фотоклубом «Караганда» без извлечения коммерческой выгоды на все время проекта. Работы необходимо подписать, указав город участника, Ф.И.О. автора и название работ. От членов фотоклуба принимаются к рассмотрению и отбору до 50 фотографий, остальные участники проекта могут прислать до 20 фотографий.

Срок сдачи работ – до 10 августа включительно. Присылать будущие шедевры необходимо на почту photoclub.karaganda@gmail.com с пометкой «Один день из жизни города». Отбор фотографий и сама выставка пройдут в сентябре.

ХОККЕЙ

Знакомьтесь: новая дружина

Карагандинский хоккейный клуб «Сарыарка» опубликовал состав игроков на предсезонные сборы.

Итак, стоять в воротах будут поочередно Альберт Коваль, Богдан Доненко, Жакен Ибрагимов и Демид Еремеев. Утвержден и состав нападающих. В него вошли Евгений Григоренко, Глеб Зайцев, Муса Гусейнов, Никита Баженов, Руслан Демин, Филипп Кнауб, Валентин Терещенко, Константин Пальмтаг, Кирилл Пономарев, Егор Дугин, Андрей Еськов, Роберт Ущев, Григорий Степанов, Владислав Жабунин, Вячеслав Белоус, Айдар Харисов, Семен Бондарь, Самир Зиятдинов и Никита Игушкин.

А вот разрушать атаку соперника и уводить нападающих будут защитники Алексей Рыжих, Никита Жульдиков, Егор Цветков, Евгений Болякин, Егор Наместников, Михаил Тарасов, Ярослав Хрипков, Артемий Грязев, Александр Денисов, Матвей Сторчай, Даир Алламов, Константин Трибунский, Аслан Совет, Дмитрий Сторожев и Игорь Климов.

Напомним, в этом году хоккейный клуб «Сарыарка» отмечает 17-летие.

Сменился у клуба и главный тренер. Им стал наш земляк Владимир Князев, который в свое время играл за «Сарыарку», «Барыс», павлодарский «Иртыш», сатпаевский «Казахмыс» и нижнекамский «Нефтехимик». Он также работал ассистентом главного тренера в «Алматы» и петропавловском «Кулагере».

Соб. инф.

Учредитель газеты: акимат области
Собственник: ТОО «Saryarqa aqparat»
Директор – К.Ж. АБИЛДИНОВ
Заместитель директора – главный редактор газеты «Индустриальная Караганда» – О.В. МЯГКИХ
Заместитель директора – Г.Ш. ЖУМАДИЛЬДИНОВА
АДРЕС РЕДАКЦИИ: 100009, г. Караганда, ул. Ермекова, 33. E-mail: indkrgd@mail.ru
Сайт: www.inkaraganda.kz
РНН 302000001249 БИН 000840001412
Филиал АО «БанкЦентрКредит» в г. Караганде
БИК KCJBKZKX р/сч. (ИИК) KZ068560000000008712 (KZT)

Редакция областной газеты индустриальная Караганда
Члены редколлегии:
Заместитель главного редактора – С.А. Песнев
Редактор сайта – Н.В. Вербовая
Ответственный секретарь – А.Ф. Круглова
Регистрационное свидетельство №17803-Г от 23.07.2019 г., выданное Комитетом информации Министерства информации и коммуникаций РК

ТЕЛЕФОНЫ:
приемная - 43-57-78;
зам. гл. редактора - 43-57-97;
отв. секретарь - 43-58-10;
реклама - 43-57-82, 43-21-55.
ТЕЛЕФОНЫ КОРРЕСПОНДЕНТОВ:
Ф.Е. Кинжитаев, Н.А. Фомина - 43-46-20;
С.А. Свич - 43-47-05;
К.П. Васильев - 43-50-42.
интернет-редакция - 43-57-76.

Выходит по вторникам, четвергам и субботам, форматом D2.
Индекс - 65483.
Разовый подписной тираж - 3575 экз.
Объем 4 печатных листа.

Распространяется по подписке и в розницу во всех городах и районах области.
Отпечатано в ТОО «Типография «Арко»: г. Караганда, ул. Сатпаева, 15.
В случае несвоевременной доставки газеты звоните по телефону: 8(771) 020 06 95.
По вопросам подписки и реализации обращайтесь по телефонам: 8(778) 846 00 01, 8(705) 902 04 05.
Заказ 86

Опубликованные материалы не всегда отражают точку зрения редакции. Рукописи не рецензируются и не возвращаются.
Ответственность за достоверность сведений, содержащихся в публикациях газеты, в том числе в рекламе, несут авторы публикаций и рекламодатели.
☑ - публикация на правах рекламы
При использовании материалов в СМИ гиперссылка на сайт inkaraganda.kz обязательна.